Generalitat de Catalunya
Departament de Comerç, Turisme i Consum

Direcció General de Comerç
Servei de Programació Comercial
març-04

GENER-DESEMBRE 2003

COMERÇ DE CATALUNYA AMB L'ESTRANGER

ÍNDEX

Comerç amb l'estranger. Desembre i octubre-desembre 2003	1
Comerç amb l'estranger. Gener-desembre 2003.	2
Evolució mensual del comerç amb l'estranger. 1999/2003.	3
Exportacions-expedicions per Comunitats Autònomes i per províncies.	4
Rànquing d´exportacions-expedicions per productes.	5
Rànquing d'exportacions-expedicions per països	6
Comerç de Catalunya amb els països de la UE	7
Exportacions-expedicions per zones econòmiques i geogràfiques	8

El dèficit comercial cau del 25,8% al desembre.

Mes de desembre

En l'últim mes de l'any 2003, les **exportacions** catalanes han crescut fins als 3.151,99 milions d'euros xifra que suposa el 13,3% més que les del desembre de 2002. Per la seva banda les **importacions** s'han reduït de l'1,7% i amb això el **saldo comercial** ha millorat, reduint-se el dèficit fins als 1.285,73 milions d'euros, el 25,8% menys que en l'últim mes de l'any anterior.
Gràcies a aquestes dades, la **taxa de cobertura** ha millorat significativament i passa del 61,6% del desembre de 2002, fins el 71% al mateix mes de 2003.

En l'**àmbit espanyol**, han crescut tant les importacions com les exportacions, amb percentatges del 0,9% i del 9% respectivament. Aquests augments han provocat un creixement del comerç global espanyol del 4,2%, només una dècima per sobre de la taxa de creixement del comerç global català.

Octubre-desembre

Al període comprès entre l'octubre i el desembre, l'últim trimestre de l'any, trobem dades també força positives. Les **exportacions catalanes** han arribat gairebé fins als 10.000 milions d'euros, creixent del 3,2% respecte el mateix període de l'any 2002; per la seva banda les **importacions** s'han reduït de l'1,9% fins als 14.347,33 milions d'euros, provocant que el **dèficit comercial** es reduïs de l'11,8%. La **taxa de cobertura** ha millorat del 5,2% i així, les vendes a l'exterior han suposat el 69,5% de les compres fora de l'Estat.

Quant a l'**Estat espanyol**, les exportacions han crescut del 3,5% fins als 36.316,67 milions d'euros, les importacions de l'1,8% i el dèficit comercial s'ha reduït del 2,7%. El saldo comercial negatiu català ha suposat un 33,7% del total de l'Estat espanyol, 3,5 punts percentuals menys que en el mateix període de l'any anterior.

En aquest últim trimestre de 2003, les importacions catalanes han suposat el 29,1% del total de l'Estat espanyol, el 27,4% les exportacions i el 28,4% el comerç global. Aquests percentatges, que representen el pes del comerç exterior català respecte el total de l'Estat espanyol, s´han vist reduits en diferents magnituds, encara que el d'exportacions ho ha fet tan sols del 0,06%.

	Desembre			Octubre-desembre		
	2002	2003	Variació	2002	2003	Variació
IMPORTACIONS						
Catalunya	4.512,88	4.437,72	-1,7%	14.622,57	14.347,33	-1,9%
Espanya	15.725,03	15.868,54	0,9%	48.443,40	49.306,61	1,8%
% Catalunya/Espanya	28,7%	28,0%	-0,73	30,2%	29,1%	-1,09
EXPORTACIONS						
Catalunya	2.780,82	3.151,99	13,3%	9.653,58	9.967,08	3,2%
Espanya	10.618,54	11.573,13	9,0%	35.092,72	36.316,67	3,5%
% Catalunya/Espanya	26,2%	27,2%	1,05	27,5%	27,4%	-0,06
SALDO COMERCIAL						
Catalunya	-1.732,06	-1.285,73	-25,8%	-4.968,99	-4.380,25	-11,8%
Espanya	-5.106,49	-4.295,41	-15,9%	-13.350,68	-12.989,94	-2,7%
% Catalunya/Espanya	33,9%	29,9%	-3,99	37,2%	33,7%	-3,50
TAXA COBERTURA						
Catalunya	61,6%	71,0%	15,3%	66,0%	69,5%	5,2%
Espanya	67,5%	72,9%	8,0%	72,4%	73,7%	1,7%
% Catalunya/Espanya	91,3%	97,4%	6,14	91,1%	94,3%	3,18
COMERÇ GLOBAL						
Catalunya	7.294	7.590	4,1%	24.276	24.314	0,2%
Espanya	26.344	27.442	4,2%	83.536	85.623	2,5%
% Catalunya/Espanya	27,7%	27,7%	-0,03	29,1%	28,4%	-0,66

Xifres en milions d'euros

Totes les dades són provisionals

Font: TARIC TRADE S.A. (font: DG de Duanes)

2003: bon any pel comerç exterior català.

Gener-desembre

Considerant el període gener-desembre de 2003 el **comerç global** (Exportacions + Importacions) català ha crescut del 4,9%, amb pujades del 5,5% de les **importacions** pujant fins als 54.029,53 milions d'euros i del 4,0% de les **exportacions**, que arriben fins als 37.892 milions d'euros. Donat el major ritme de creixement de les importacions, el **dèficit comercial** ha crescut del 9% i la **taxa de cobertura** s'ha reduït fins el 70,1%.

Quant a **l'Estat espanyol**, les exportacions han arribat als 137.847,8 milions d'euros i han crescut del 5,4%, un punt i una dècima menys del que ho han fet les importacions. Aquests resultats han provocat un creixement del dèficit comercial del 10,2%, creixement major que en el cas del dèficit català. Aquest, representa el 27,5% del dèficit estatal total, tres dècimes menys que l'any anterior.

Si fem l'análisi per semestres podem observar com el segon semestre ha estat més positiu per Catalunya que per la resta de l'Estat espanyol. Ja que, comparant les dades amb el primer semestre, veiem que mentre el pes de les importacions catalanes respecte el total estatal ha disminuït (del 29,7% al 29%), el de les exportacions ha augmentat (del 27,2% al 27,8%) i així, el dèficit comercial també ha minvat (del 38,3% al 32,1%).

	Gener-Juny			Juliol-Desembre			Gener-desembre		
	2002	2003	Variació	2002	2003	Variació	2002	2003	Variació
IMPORTACIONS									
Catalunya	24.306,17	26.938,50	10,8%	26.920,02	27.091,03	0,6%	51.226,19	54.029,53	5,5%
Espanya	83.185,36	90.646,48	9,0%	89.603,22	93.449,02	4,3%	172.788,58	184.095,50	6,5%
% Catalunya/Espanya	29,2%	29,7%	0,50	30,0%	29,0%	-1,05	29,6%	29,3%	-0,30
EXPORTACIONS									
Catalunya	18.170,41	19.070,76	5,0%	18.256,46	18.821,66	3,1%	36.426,88	37.892,43	4,0%
Espanya	65.263,65	70.124,24	7,4%	65.550,46	67.723,56	3,3%	130.814,11	137.847,80	5,4%
% Catalunya/Espanya	27,8%	27,2%	-0,65	27,9%	27,8%	-0,06	27,8%	27,5%	-0,36
SALDO COMERCIAL									
Catalunya	-6.135,76	-7.867,74	28,2%	-8.663,56	-8.269,37	-4,5%	-14.799,31	-16.137,10	9,0%
Espanya	-17.921,71	-20.522,24	14,5%	-24.052,76	-25.725,46	7,0%	-41.974,47	-46.247,70	10,2%
% Catalunya/Espanya	34,2%	38,3%	4,10	36,0%	32,1%	-3,87	35,3%	34,9%	-0,37
TAXA COBERTURA									
Catalunya	74,8%	70,8%	-5,3%	67,8%	69,5%	2,4%	71,1%	70,1%	-1,4%
Espanya	78,5%	77,4%	-1,4%	73,2%	72,5%	-0,9%	75,7%	74,9%	-1,1%
% Catalunya/Espanya	95,3%	91,5%	-3,77	92,7%	95,9%	3,16	93,9%	93,7%	-0,26
COMERÇ GLOBAL									
Catalunya	42.477	46.009	8,3%	45.176	45.913	1,6%	87.653	91.922	4,9%
Espanya	148.449	160.771	8,3%	155.154	161.173	3,9%	303.603	321.943	6,0%
% Catalunya/Espanya	28,6%	28,6%	0,00	29,1%	28,5%	-0,63	28,9%	28,6%	-0,32

Xifres en milions d'euros

Totes les dades són provisionals

Font: TARIC TRADE S.A. (font: DG de Duanes)

EVOLUCIÓ MENSUAL DEL COMERÇ AMB L'ESTRANGER. 1999/2003

Mensual

(dades en milions d'euros)

	IMPORTACIONS					EXPORTACIONS				
	1999	2000	2001	2002	2003	1999	2000	2001	2002	2003
gener	2.534,07	2.999,45	3.803,78	3.692,97	4.055,33	1.690,65	2.040,11	2.784,07	2.897,35	2.834,32
febrer	2.820,57	3.650,36	4.052,79	3.908,70	4.273,65	2.003,83	2.515,73	3.144,99	3.073,60	3.104,13
març	3.468,07	4.236,10	4.437,83	4.032,95	4.777,42	2.501,34	2.847,24	3.352,12	3.000,94	3.435,41
abril	3.011,54	3.521,49	4.228,34	4.155,90	4.670,09	2.126,86	2.314,27	2.966,12	3.175,22	3.307,64
maig	3.477,71	4.159,03	4.417,46	4.390,48	4.679,69	2.348,18	2.671,24	3.315,07	3.139,86	3.265,71
juny	3.544,57	4.288,06	4.607,10	4.125,18	4.482,31	2.501,64	3.216,62	3.311,52	2.883,45	3.123,57
juliol	3.426,03	4.288,04	4.129,07	4.417,72	4.629,72	2.419,34	3.014,88	3.001,27	3.354,45	3.319,06
agost	2.578,26	3.121,24	3.355,69	3.402,97	3.378,13	1.678,97	2.164,71	2.303,95	2.322,13	2.212,64
setembre	3.523,47	3.827,81	4.220,08	4.476,77	4.735,85	2.507,87	2.823,06	2.916,46	2.926,31	3.322,87
octubre	3.853,67	4.795,63	4.557,99	5.189,71	5.075,93	2.865,89	3.530,00	3.530,67	3.594,07	3.604,98
novembre	3.764,25	4.414,82	4.450,46	4.919,98	4.833,68	2.708,31	3.433,42	3.354,61	3.278,68	3.210,11
desembre	3.806,98	4.169,80	3.641,76	4.512,88	4.437,72	2.497,16	2.891,85	2.572,79	2.780,82	3.151,99
TOTAL	**39.809,19**	**47.471,83**	**49.902,35**	**51.226,21**	**54.029,52**	**27.850,04**	**33.463,13**	**36.553,64**	**36.426,88**	**37.892,43**

	SALDO COMERCIAL					TAXA DE COBERTURA				
	1999	2000	2001	2002	2003	1999	2000	2001	2002	2003
gener	-843,42	-959,34	-1.019,71	-795,62	-1.221,01	66,7%	68,0%	73,2%	78,5%	69,9%
febrer	-816,74	-1.134,63	-907,80	-835,10	-1.169,52	71,0%	68,9%	77,6%	78,6%	72,6%
març	-966,73	-1.388,86	-1.085,71	-1.032,01	-1.342,01	72,1%	67,2%	75,5%	74,4%	71,9%
abril	-884,68	-1.207,22	-1.262,22	-980,68	-1.362,45	70,6%	65,7%	70,1%	76,4%	70,8%
maig	-1.129,53	-1.487,79	-1.102,39	-1.250,62	-1.413,98	67,5%	64,2%	75,0%	71,5%	69,8%
juny	-1.042,93	-1.071,44	-1.295,58	-1.241,73	-1.358,74	70,6%	75,0%	71,9%	69,9%	69,7%
juliol	-1.006,69	-1.273,16	-1.127,80	-1.063,27	-1.310,66	70,6%	70,3%	72,7%	75,9%	71,7%
agost	-899,29	-956,53	-1.051,74	-1.080,84	-1.165,49	65,1%	69,4%	68,7%	68,2%	65,5%
setembre	-1.015,60	-1.004,75	-1.303,62	-1.550,46	-1.412,98	71,2%	73,8%	69,1%	65,4%	70,2%
octubre	-987,78	-1.265,63	-1.027,32	-1.595,64	-1.470,95	74,4%	73,6%	77,5%	69,3%	71,0%
novembre	-1.055,94	-981,40	-1.095,85	-1.641,30	-1.623,57	71,9%	77,8%	75,4%	66,6%	66,4%
desembre	-1.309,82	-1.277,95	-1.068,97	-1.732,06	-1.285,73	65,6%	69,4%	70,6%	61,6%	71,0%
TOTAL	**-11.959,15**	**-14.008,70**	**-13.348,71**	**-14.799,33**	**-16.137,09**	**70,0%**	**70,5%**	**73,3%**	**71,1%**	**70,1%**

Totes les dades són provisionals

Font: TARIC TRADE S.A. (font:DG de Duanes)

Elaboració: Direcció General de Comerç

EVOLUCIÓ DE LA BALANÇA COMERCIAL. Darrers dotze mesos

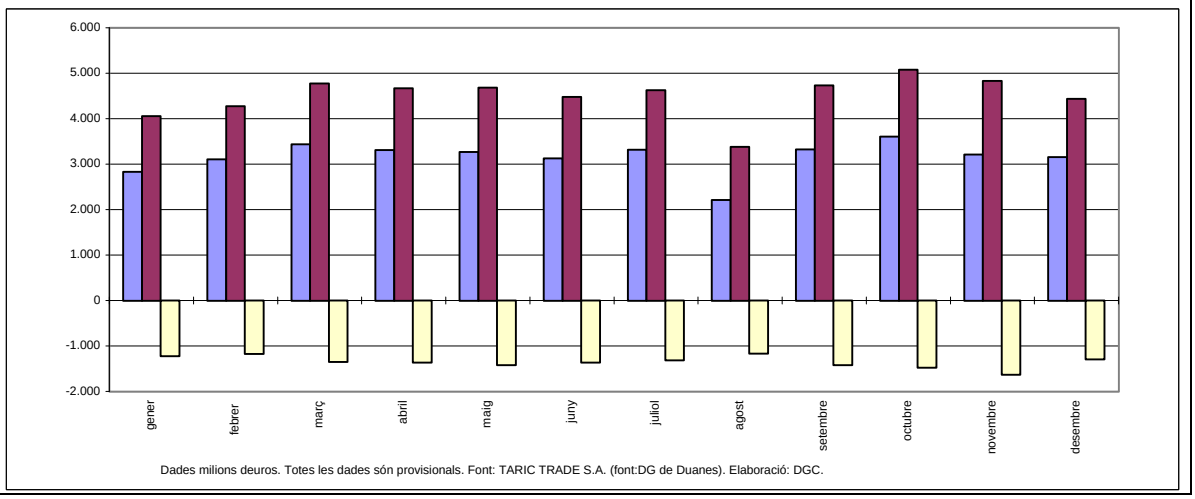

EXPORTACIONS-EXPEDICIONS PER CCAA I PER PROVÍNCIES

Catalunya continua sent la Comunitat Autònoma més exportadora.

Les exportacions **catalanes** han suposat el 27,5% de les espanyoles, a més, junt amb la **Comunitat Valenciana i Madrid** acumulen més del 50% del total d'exportacions de l'Estat espanyol. Destaquen els increments de les exportacions d'**Extremadura** (44,5%), **Melilla** (37,8%) i **Aragó** (22,8%) i la reducció de les vendes a l'exterior de la **Comunitat Valenciana** (-0,2%).

Per províncies les exportacions s'han distribuït de la següent manera: **Barcelona** ha realitzat el 80,4% de les vendes a l'exterior, **Tarragona** el 9,8%, **Girona** el 7,2% i **Lleida** el 2,6%. Excepte **Barcelona** totes les províncies han crescut a un ritme força superior al 10%, destacant **Tarragona** amb un augment del 26,3%, aquesta província ha aportat 2,6 punts percentuals del 4% de creixement de les vendes a l'exterior catalanes.

Gener-desembre
(dades en milions d'euros)

CCAA	Valor 2003	Valor 2002	Variació	% Export.	Var. pond.
Catalunya	**37.892,43**	**36.426,88**	**4,0%**	**27,5%**	**1,1%**
Comunitat Valenciana	16.764,69	16.794,20	-0,2%	12,2%	0,0%
Madrid	15.368,23	14.867,52	3,4%	11,1%	0,4%
País Basc	11.686,46	11.576,37	1,0%	8,5%	0,1%
Andalusia	11.465,67	10.283,68	11,5%	8,3%	1,0%
Galicia	9.959,03	9.559,98	4,2%	7,2%	0,3%
Castilla i Lleó	8.628,20	7.925,20	8,9%	6,3%	0,6%
Aragó	6.821,72	5.555,42	22,8%	4,9%	1,1%
Navarra	5.093,17	4.405,93	15,6%	3,7%	0,6%
Murcia	3.977,85	3.832,87	3,8%	2,9%	0,1%
Castella La Manxa	2.204,98	2.123,78	3,8%	1,6%	0,1%
Asturies	2.117,20	1.791,60	18,2%	1,5%	0,3%
Cantabria	1.464,70	1.537,53	-4,7%	1,1%	-0,1%
Extremadura	1.175,13	813,14	44,5%	0,9%	0,4%
Canàries	1.101,58	1.045,40	5,4%	0,8%	0,0%
Balears	1.078,78	1.259,84	-14,4%	0,8%	-0,1%
La Rioja	886,72	876,31	1,2%	0,6%	0,0%
Ceuta	114,03	104,21	9,4%	0,1%	0,0%
Melilla	47,21	34,26	37,8%	0,0%	0,0%
Total Espanya	**137.847,78**	**130.814,12**	**5,4%**	**100,0%**	**5,4%**

Totes les dades són provisionals.
Font: TARIC TRADE S.A. (font:DG de Duanes).
Elaboració: Direcció General de Comerç.

EVOLUCIÓ DEL COMERÇ AMB L'ESTRANGER PER PROVÍNCIES

EXPORTACIONS. Gener-desembre 2003
(dades en milions d'euros)

	2003	2002	Variació	%Export	Var. pond.
Barcelona	30.454,60	30.312,16	0,5%	80,4%	0,4%
Girona	2.745,86	2.319,57	18,4%	7,2%	1,3%
Lleida	976,94	853,33	14,5%	2,6%	0,4%
Tarragona	3.715,03	2.941,81	26,3%	9,8%	2,6%

BALANÇA COMERCIAL. Gener-desembre 2003

	Exportacions	Importacions	Saldo	Taxa cobert.
Barcelona	30.454,60	45.665,81	-15.211,21	66,7%
Girona	2.745,86	2.115,92	629,94	129,8%
Lleida	976,94	571,60	405,34	170,9%
Tarragona	3.715,03	5.676,20	-1.961,17	65,4%

Totes les dades són provisionals.
Font: TARIC TRADE S.A. (font:DG de Duanes).
Elaboració: Direcció General de Comerç.

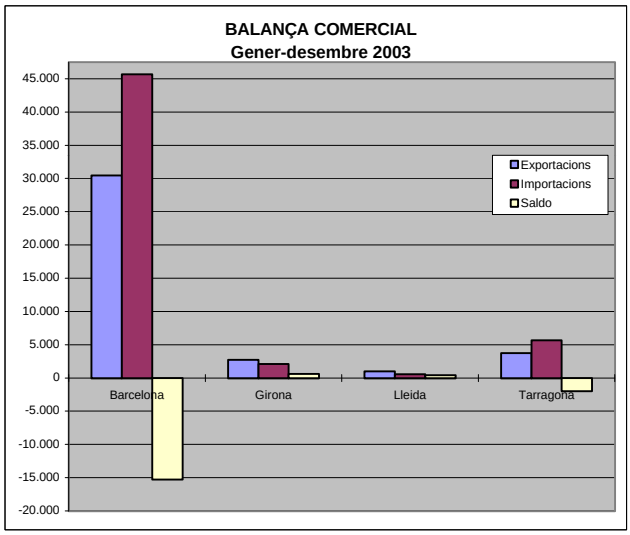

RÀNQUING D'EXPORTACIONS-EXPEDICIONS PER PRODUCTES

Les exportacions de productes farmacèutics creixen un 34% i ja sumen més de 1.300 milions d'euros.

Pel que fa al rànquing dels 24 productes més venuts a l'exterior, figuren les mateixes partides aranzelàries (nomenclatura TARIC) que en el període anterior, tot i que amb algun canvi de posicions.
Les vendes d'aquests 24 primers productes han tingut un creixement del 4,5%, percentatge major que el global, amb la qual cosa ha augmentat el pes d'aquests respecte del total; han suposat al 2003 el 76,2% del total de vendes, 30.248,72 milions d'euros.

Entre els primers vuit productes segueixen els mateixos que el 2002, i amb les mateixes posicions excepte en el cas dels **Productes farmacèutics** que pugen fins al sisè lloc gràcies al seu augment del 34% en detriment de la partida 42, **Paper i cartró, manufactures de pasta de paper**, que baixa una fins a la setena.
En primera posició del rànquing es segueix situant la partida 87, **Automòbils i vehicles terrestres**, encara que ha tingut un fluix creixement del 0,5% fins als 7.163,14 milions d'euros. Les dues següents posicions segueixen sent per les partides 85, **Màquines, material elèctric, imatge i so**, i la 84, **Reactors nuclears, calderes i màquines**, que no obstant han patit decrements en les seves vendes a l'estranger, del 2,9% i del 0,4% respectivament.

Entre els 24 primers, els productes més dinàmics pel que fa a les compres de productes catalans en aquest any han estat:

* **Combustibles, olis i ceres minerals**, que s'han incrementat un 36%, i avança de la 24 a la 15.
* **Productes farmacèutics**, un 34%, que passa de la posició 7 a la 6.
* **Productes de les indústries químiques**, un 31,6%, encara que es manté a la vuitena posició.
* **Carns i despulles comestibles**, un 24%, que passa de la posició 10 a la 9.
* **Peces i complements de vestir excepte punt**, un 16,2%, que passa de la posició 15 a la 11.

Gener-novembre
(dades en milions d'euros)

ELS 24 PRODUCTES MÉS IMPORTANTS DE L´EXPORTACIÓ CATALANA

8 PARTIDES: 56,9% DE LES EXPORTACIONS

Posició 2003	Partida arancelària	Valor 2002	Valor 2003	Posició 2002	% Export 2003	Variació 2003/2002	Ponder.
1	87 Automòbils i vehicles	7.124,18	7.163,14	1	18,9%	0,5%	0,1%
2	85 Màquines, mat.elèctric	4.191,62	4.070,01	2	10,7%	-2,9%	-0,3%
3	84 Reac. nuclears, calderes	3.212,95	3.199,45	3	8,4%	-0,4%	0,0%
4	39 Matèries plàstiques i man.	2.336,77	2.590,60	4	6,8%	10,9%	0,7%
5	29 Productes químics org	1.378,45	1.463,38	5	3,9%	6,2%	0,2%
6	30 Productes farmacèutics	993,87	1.331,75	7	3,5%	34,0%	1,2%
7	48 Paper i cartró, manu...	872,16	895,64	6	2,4%	2,7%	0,1%
8	38 Productes de les ind.Quím	641,93	844,80	8	2,2%	31,6%	0,7%

8 PARTIDES: 12,8% DE LES EXPORTACIONS

Posició 2003	Partida arancelària	Valor 2002	Valor 2003	Posició 2002	% Export 2003	Variació 2003/2002	Ponder.
9	2 Carn i despulles	599,84	743,65	10	2,0%	24,0%	0,5%
10	34 Sabons; superf.orgànica	584,23	637,09	11	1,7%	9,0%	0,2%
11	62 Peces de vestir, excep. punt	531,08	616,94	15	1,6%	16,2%	0,3%
12	33 Olis essencials, perfums	627,35	612,83	9	1,6%	-2,3%	0,0%
13	22 Begudes,alcohols i vinagre	541,36	574,87	14	1,5%	6,2%	0,1%
14	61 Peces de vestir, de punt	541,98	568,61	13	1,5%	4,9%	0,1%
15	27 Combustibles, olis i ceres	403,17	548,47	24	1,4%	36,0%	0,5%
16	90 Instr. i apar. d'òptica, fotog	462,07	529,52	21	1,4%	14,6%	0,2%

8 PARTIDES: 10,2% DE LES EXPORTACIONS

Posició 2003	Partida arancelària	Valor 2002	Valor 2003	Posició 2002	% Export 2003	Variació 2003/2002	Ponder.
17	94 Mobles, mob.mèdic	511,27	527,24	16	1,4%	3,1%	0,0%
18	73 Manuf. ferro o acer	565,77	525,52	12	1,4%	-7,1%	-0,1%
19	32 Tints, colorants, pint.	484,50	500,66	18	1,3%	3,3%	0,0%
20	40 Cautxú i manuf	476,05	490,21	19	1,3%	3,0%	0,0%
21	99 Merc. no contemp	488,23	482,36	17	1,3%	-1,2%	0,0%
22	15 Greixos i olis animals	452,10	456,40	22	1,2%	1,0%	0,0%
23	49 Productes editorials	469,45	445,30	20	1,2%	-5,1%	-0,1%
24	54 Filaments sintètics	452,09	430,28	23	1,1%	-4,8%	-0,1%
Total 24 productes		**28.942,5**	**30.248,72**		**76,2%**	**4,5%**	**3,4%**
Total exportat		**36.426,9**	**37.892,43**		**100,0%**	**4,0%**	**4,0%**

Totes les dades són provisionals

Font: TARIC TRADE S.A. (font: DG de Duanes)

Elaboració: Direcció General de Comerç

MÀXIMS CREIXEMENTS DE LES EXPORTACIONS CATALANES (per productes)

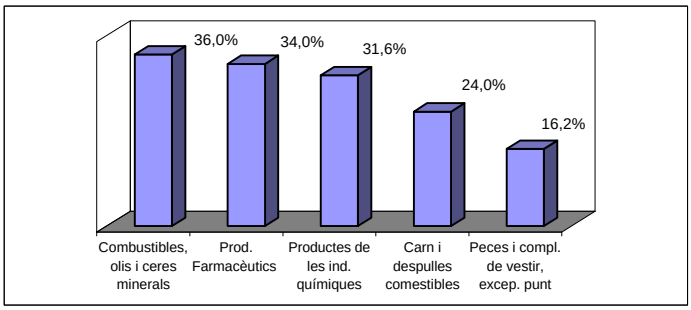

RÀNQUING D'EXPORTACIONS-EXPEDICIONS PER PAÏSOS

Les vendes cap a Xina segueixen creixent a un ritme espectacular.

Prenent el rànquing dels 24 principals països clients de Catalunya, trobem els mateixos 24 que l'any anterior. Aquests signifiquen el 86,29% del total exportat, i han crescut a un ritme nou dècimes superior al creixement global de les exportacions catalanes.
Cap als vuit primers països del rànquing es dirigeixen el 67,9% de les exportacions; **França** es situa en primera posició, amb el 18,56% de les vendes catalanes i un import de 7.034,45 milions d'euros, la segueixen amb força diferència **Alemanya i Itàlia**, amb el 12,49% i el 10,35% respectivament.

Entre aquests 24 primers països, els més dinàmics pel que fa a la compra de productes catalans durant aquest any han estat:

* **Xina**, un 35,8%, que avança de la 18 a la 16.
* **Andorra**, que augmenta un 20,3% i passa de la posició 15 a la 13.
* **Turquia**, un 20,2%, que avança de la 12 a la 11.
* **República Txeca**, un 14,4%, que passa de la posició 20 a la 18.
* **Grècia**, un 12,5% i es manté a la desena posició.

Destaquem el cas de la **Xina**, que va entrar l'any passat al rànking dels 24 primers països desde la posició 26 i el 2003 ha pujat ja fins la setzena posició amb l'increment més important, les vendes a aquest pais han estat de 445,70 milions d'euros.

Gener-desembre
(dades en milions d'euros)

ELS 24 PAÏSOS MÉS IMPORTANTS DE L´EXPORTACIÓ CATALANA

8 PAÏSOS: 67,9% DE LES EXPORTACIONS

Posició 2003		Valor 2002	Valor 2003	Posició 2002	% Export 2003	Variació 2003/2002	Ponder.
1	França	6.734,44	7.034,45	1	18,6%	4,5%	0,8%
2	Alemanya	4.427,08	4.733,26	2	12,5%	6,9%	0,9%
3	Itàlia	3.705,76	3.923,21	3	10,4%	5,9%	0,6%
4	Portugal	3.301,86	3.321,21	4	8,8%	0,6%	0,1%
5	Regne Unit	2.826,38	3.001,26	5	7,9%	6,2%	0,5%
6	Paisos Baixos	1.214,75	1324,83	7	3,5%	9,1%	0,3%
7	Estats Units	1.287,44	1276,05	6	3,4%	-0,9%	0,0%
8	Bèlgica	1.039,38	1.109,73	8	2,9%	6,8%	0,2%

8 PAÏSOS: 11,8% DE LES EXPORTACIONS

Posició 2003		Valor 2002	Valor 2003	Posició 2002	% Export 2003	Variació 2003/2002	Ponder,
9	Mèxic	863,85	758,21	9	2,0%	-12,2%	-0,2%
10	Grècia	557,24	627,03	10	1,7%	12,5%	0,2%
11	Turquia	492,34	591,55	12	1,6%	20,2%	0,3%
12	Àustria	537,31	552,43	11	1,5%	2,8%	0,0%
13	Andorra	447,04	537,65	15	1,4%	20,3%	0,3%
14	Suïssa	475,66	508,23	13	1,3%	6,8%	0,1%
15	Marroc	447,34	452,76	14	1,2%	1,2%	0,0%
16	Xina	328,23	445,70	18	1,2%	35,8%	0,4%

8 PAÏSOS: 6,6% DE LES EXPORTACIONS

Posició 2003		Valor 2002	Valor 2003	Posició 2002	% Export 2003	Variació 2003/2002	Ponder.
17	Polònia	425,16	427,67	16	1,1%	0,6%	0,0%
18	República Txeca	308,88	353,36	20	0,9%	14,4%	0,1%
19	Suècia	334,73	341,71	17	0,9%	2,1%	0,0%
20	Dinamarca	268,79	298,77	23	0,8%	11,2%	0,1%
21	Brasil	312,01	281,29	19	0,7%	-9,8%	-0,1%
22	Japó	290,60	278,82	21	0,7%	-4,1%	0,0%
23	Rússia	288,21	261,16	22	0,7%	-9,4%	-0,1%
24	Hongria	249,71	255,85	24	0,7%	2,5%	0,0%
Total 24 països		**31.164,19**	**32.696,19**		**86,3%**	**4,9%**	**4,2%**
Total exportat		**36.426,88**	**37.892,43**		**100,0%**	**4,0%**	**4,0%**

Totes les dades són provisionals
Font: TARIC TRADE S.A.(font: DG de Duanes)
Elaboració: Direcció General de Comerç

MÀXIMS CREIXEMENTS DE LES EXPORTACIONS CATALANES (per països)

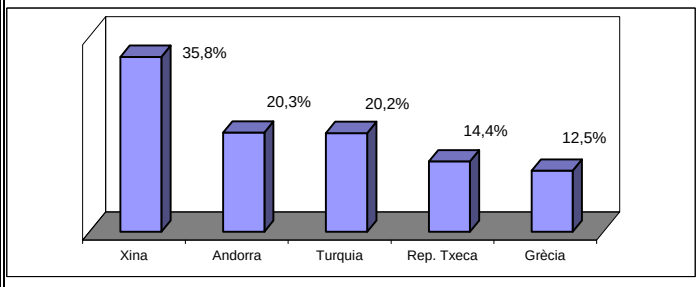

COMERÇ DE CATALUNYA AMB ELS PAÏSOS DE LA UE

Gener-desembre 2003
(dades en milions d'euros)

EXPEDICIONS ALS PAÏSOS DE LA UE-15

	Valor		% Export.	Variació	
	2002	2003	2003	2003/2002	Ponder.
França	6.734,44	7.034,45	26,4%	4,5%	1,2%
Alemanya	4.427,08	4.733,26	17,7%	6,9%	1,2%
Itàlia	3.705,76	3.923,21	14,7%	5,9%	0,9%
Portugal	3.301,86	3.321,21	12,5%	0,6%	0,1%
Països Baixos	1.214,75	1.324,83	5,0%	9,1%	0,5%
Bèlgica	1.039,38	1.109,73	4,2%	6,8%	0,3%
Grècia	557,24	627,03	2,4%	12,5%	0,3%
Àustria	537,31	552,43	2,1%	2,8%	0,1%
Irlanda	199,60	174,46	0,7%	26,9%	0,2%
Finlàndia	143,19	181,71	0,7%	-12,6%	-0,1%
Luxemburg	37,98	52,17	0,2%	37,4%	0,1%
Zona Euro	**21.898,59**	**23.034,49**	**86,3%**	**5,2%**	**4,5%**
Regne Unit	2.826,38	3.001,26	11,3%	6,2%	0,7%
Suècia	334,73	341,71	1,3%	2,1%	0,0%
Dinamarca	268,79	298,77	1,1%	11,2%	0,1%
Zona no Euro	**3.429,90**	**3.641,74**	**13,7%**	**6,2%**	**0,8%**
Total UE	**25.328,49**	**26.676,23**	**100,0%**	**5,3%**	**5,3%**

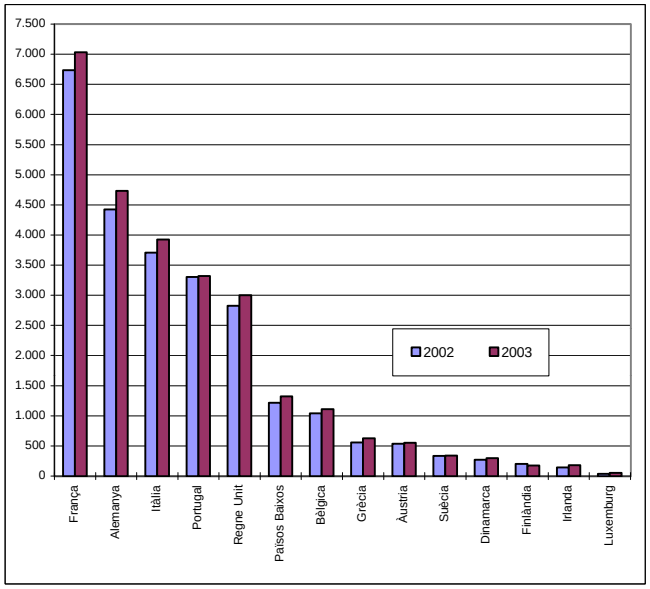

Totes les dades són provisionals
Font: TARIC TRADE S.A. (font: DG de Duanes).
Elaboració: Direcció General de Comerç.

Gener-desembre 2003
(dades en milions d'euros)

BALANÇA COMERCIAL DE CATALUNYA AMB ELS PAÏSOS DE LA UE-15

	Expedicions	Introduccions	Saldo	Cobertura
França	7.034,45	6.657,99	376,46	105,7%
Alemanya	4.733,26	10.692,78	-5.959,52	44,3%
Itàlia	3.923,21	6.151,85	-2.228,64	63,8%
Portugal	3.321,21	1.045,91	2.275,30	317,5%
Països Baixos	1.324,83	2.393,61	-1.068,78	55,3%
Bèlgica	1.109,73	1.643,28	-533,55	67,5%
Grècia	627,03	103,88	523,15	603,6%
Àustria	552,43	477,74	74,69	115,6%
Finlàndia	181,71	273,67	-91,96	66,4%
Irlanda	174,46	767,96	-593,50	22,7%
Luxemburg	52,17	54,93	-2,76	95,0%
Zona Euro	**23.034,49**	**30.263,60**	**-7.229,11**	**76,1%**
Regne Unit	3.001,26	2.748,95	252,31	109,2%
Suècia	341,71	782,70	-440,99	43,7%
Dinamarca	298,77	433,50	-134,73	68,9%
Zona no Euro	**3.641,74**	**3.965,15**	**-323,41**	**91,8%**
Total UE	**26.676,23**	**34.228,75**	**-7.552,52**	**77,9%**

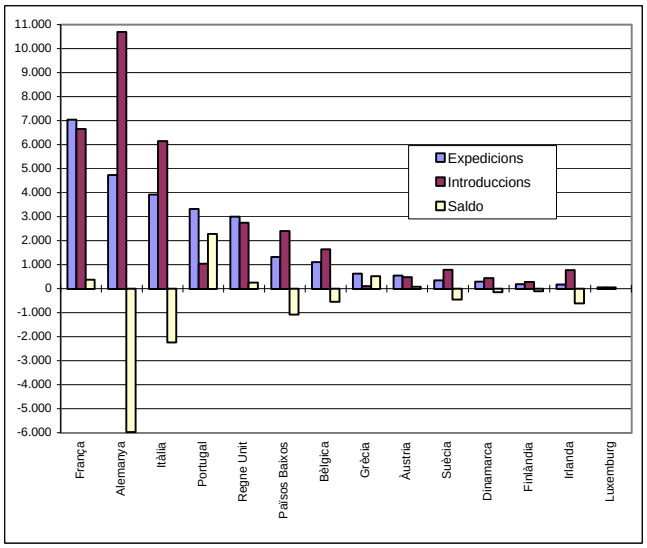

Totes les dades són provisionals
Font: TARIC TRADE S.A. (font: DG de Duanes).
Elaboració: Direcció General de Comerç.

EXPORTACIONS-EXPEDICIONS PER ZONES ECONÒMIQUES I GEOGRÀFIQUES

La Unió Europea concentra el 70,4% de les exportacions.

Quant a la classificació per **destins geogràfics,** les dades també segueixen la tendència habitual, se segueix incrementant el procés de concentració geogràfica de les vendes catalanes.
Les vendes de Catalunya cap a **Europa**, han crescut un 5,4% i ara el continent europeu és destí del 80,1% dels productes catalans, un punt percentual més que l'any 2002. Les vendes cap a **Amèrica, Àsia i Àfrica** han disminuït en diferents percentatges, sent la més important la reducció de les vendes cap al continent americà, d'un 8,3%.

Per agrupacions econòmiques de països, la **Unió Europea** concentra el 70,4% de les exportacions catalanes, amb un import de 26.673,23 milions d'euros, d'aquests, més de 23.000 milions van cap a la zona euro (el 60,8% del total) i 3.641,74 milions d'euros cap aquells que pertanyen a la Unió Europea però no tenen la moneda única (zona no euro), el 9,6% del total. També han crescut les exportacions cap a la resta d'agrupacions econòmiques europees, a **l'EFTA** han crescut un 6,3%, un 7% ho han fet als països que formaran part de la propera **ampliació de la Unió Europea** i un 4,9% cap a la **resta de països europeus**.
A més, és destacable el creixement experimentat de les vendes cap al **Nord-Est asiàtic** del 8,1%, i els decreixements d'aquestes cap a l'**ASEAN i el NAFTA**, de l'11,2% i el 6% respectivament.

Gener-desembre
(dades en milions d'euros)

CONTINENTS

	Valor		% Export	Variació	
	2002	2003	2003	2003/2002	Ponder.
1. Europa	28.798,56	30.352,22	80,1%	5,4%	4,3%
2. Amèrica	3.593,47	3.295,28	8,7%	-8,3%	-0,7%
3. Àfrica	1.362,12	1.341,42	3,5%	-1,5%	-0,1%
4. Àsia	2.305,92	2.356,61	6,2%	2,2%	0,1%
5. Oceania	194,93	195,89	0,5%	0,5%	0,0%
6. Altres	171,88	405,16	1,1%	135,7%	1,5%
Total exportat	**36.426,88**	**37.892,43**	**100,0%**	**4,0%**	**4,0%**

EXPORTACIONS PER CONTINENTS
Gener-desembre 2003

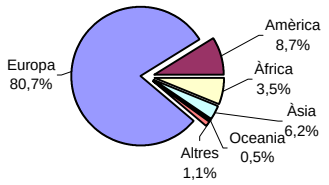

Totes les dades són provisionals.
Font: TARIC TRADE S.A. (font: DG de Duanes)
Elaboració: Direcció General de Comerç.

ZONES ECONÒMIQUES. Gener-desembre

	Valor		% Export	Variació	
	2002	2003	2003	2003/2002	Ponder.
1. UE	25.328,51	26.676,23	70,4%	5,3%	3,7%
Zona Euro	21.898,60	23.034,49	60,8%	5,2%	3,2%
Zona no Euro	3.429,91	3.641,74	9,6%	6,2%	0,6%
2. EFTA	583,39	619,90	1,6%	6,3%	0,1%
3 Països ampliació UE	1.376,63	1.472,63	3,9%	7,0%	0,3%
4. Resta d'Europa	1.510,03	1.583,46	4,2%	4,9%	0,2%
5. NAFTA	2.276,39	2.140,53	5,6%	-6,0%	-0,3%
6. Mercosur	479,85	485,47	1,3%	1,2%	0,0%
7. Magrib	923,69	920,78	2,4%	-0,3%	0,0%
8. Nordest asiàtic	1.006,56	1.088,40	2,9%	8,1%	0,2%
9. ASEAN	334,16	296,72	0,8%	-11,2%	-0,1%
10. Resta món	2.607,67	2.608,31	6,9%	0,0%	0,0%
Total exportat	**36.426,88**	**37.892,43**	**100,0%**	**4,0%**	**4,0%**

EXPORTACIONS PER ZONES ECONÒMIQUES
Gener-desembre 2003

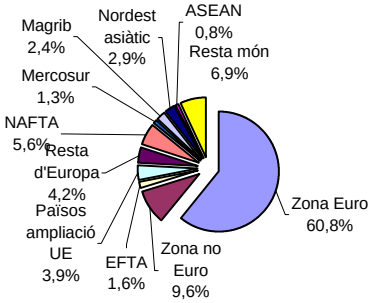

Totes les dades són provisionals.
Font: TARIC TRADE S.A. (font: DG de Duanes)
Elaboració: Direcció General de Comerç.

Països que conformen les zones econòmiques:

Països ampliació UE: Estonia, Letònia, Lituània, Polònia, República Txeca, Hongria, Eslovàquia, Eslovènia, Xipre, Malta.
EFTA: Islàndia, Noruega i Suïssa
NAFTA: EUA, Canadà i Mèxic
Mercosur: Argentina, Paraguai, Uruguai i Brasil
MAGRIB (Unió del Magrib Àrab): Marroc, Algèria, Tunísia, Líbia i Mauritania.
Nordest asiàtic: Xina, Corea Sud, Japó, Taiwan i Hong Kong
ASEAN: Brunei, Filipines, Indonèsia, Malàisia, Singapur, Tailàndia, Vietnam, Laos, Myanmar i Cambotja.